

ပြည်ထောင်စုသမ္မတမြန်မာနိုင်ငံတော်အစိုးရ

သမဝါယမနှင့်ကျေးလက်ဖွံ့ဖြိုးရေးဝန်ကြီးဌာန

ကျေးလက်ဒေသဖွံ့ဖြိုးတိုးတက်ရေးဦးစီးဌာန

လှိုင်းဘွဲ့မြို့



၂၀၂၂-၂၀၂၃ခုဘဏ္ဍာရေးနှစ်

ကျေးရွာဖွံ့ဖြိုးတိုးတက်ရေးလုပ်ငန်းစီမံကိန်း

တာပေါင်ကျေးရွာအုပ်စု၊ နောင်တိုင်ကော့လာကျေးရွာ

မာတိကာ

၁။	လှိုင်းဘွဲမြို့နယ်အခြေပြမြေပုံ.....	၁
၂။	ကျေးရွာအုပ်စုမြေပုံ.....	၂
၃။	ကျေးရွာအုပ်စုတွင်ပါဝင်သောကျေးရွာများ.....	၃
၄။	ကျေးရွာအခြေခံအချက်အလက်များ(ကျေးရွာသမိုင်းကြောင်း).....	၄
၅။	လူထုပူးပေါင်းပါဝင်သောလူမှုဆန်းစစ်ခြင်းနှင့်အကဲဖြတ်ခြင်းလုပ်ငန်းစဉ်.....	၅
	(PSA/PRA)အကျဉ်ချုပ်ဇယား	
၆။	ကျေးရွာဖွံ့ဖြိုးရေးအစီအစဉ်တွင်အသုံးပြုခဲ့သော PRA Tool တစ်ခုချင်းစီအတွက် သုံးသက်ချက်များ	
	၆.၁. ကျေးရွာလူမှုရေးနှင့်အရင်းအမြစ်မြေပုံ(Social Map).....	၆-၇
	၆.၂. ရာသီခွင်ပြပြက္ခဒိန်(Seasonal Calender).....	၈-၉
	၆.၃. ဥစ္စာဓနကြွယ်ဝမှုပြဇယား(Wealth Ranking).....	၁၀-၁၁
	၆.၄. ကျားမပင့်ကူအိမ်သုံးသပ်ခြင်း(Cob Web).....	၁၂-၁၃
	၆.၅. အရင်းအမြစ်အသုံးချမှုပြပုံစံဇယား(Asset Mapping).....	၁၄-၁၅
	၆.၆. အဖွဲ့အစည်းချိတ်ဆက်မှုပြဇယား(Venn Diagram).....	၁၆-၁၈
၇။	ကော်မတီဝင်များရွေးချယ်ခြင်းနှင့်ကျေးရွာဖွံ့ဖြိုးမှုအစီအစဉ်ဆောင်ရွက်မှုမှတ်တမ်း.....	၁၉
၈။	ကျေးရွာအခြေခံအချက်အလက်များ-စာ.....	၂၁-၂၃
၉။	စီမံကိန်းစက်ဝန်းအချိန်ဇယား-စ ၂.....	၂၄
၁၀။	ကျေးရွာဖွံ့ဖြိုးရေးဦးစားပေးအစီအစဉ်.....	၂၅

၁။ လှိုင်းဘွဲ့မြို့နယ်အခြေပြမြေပုံ

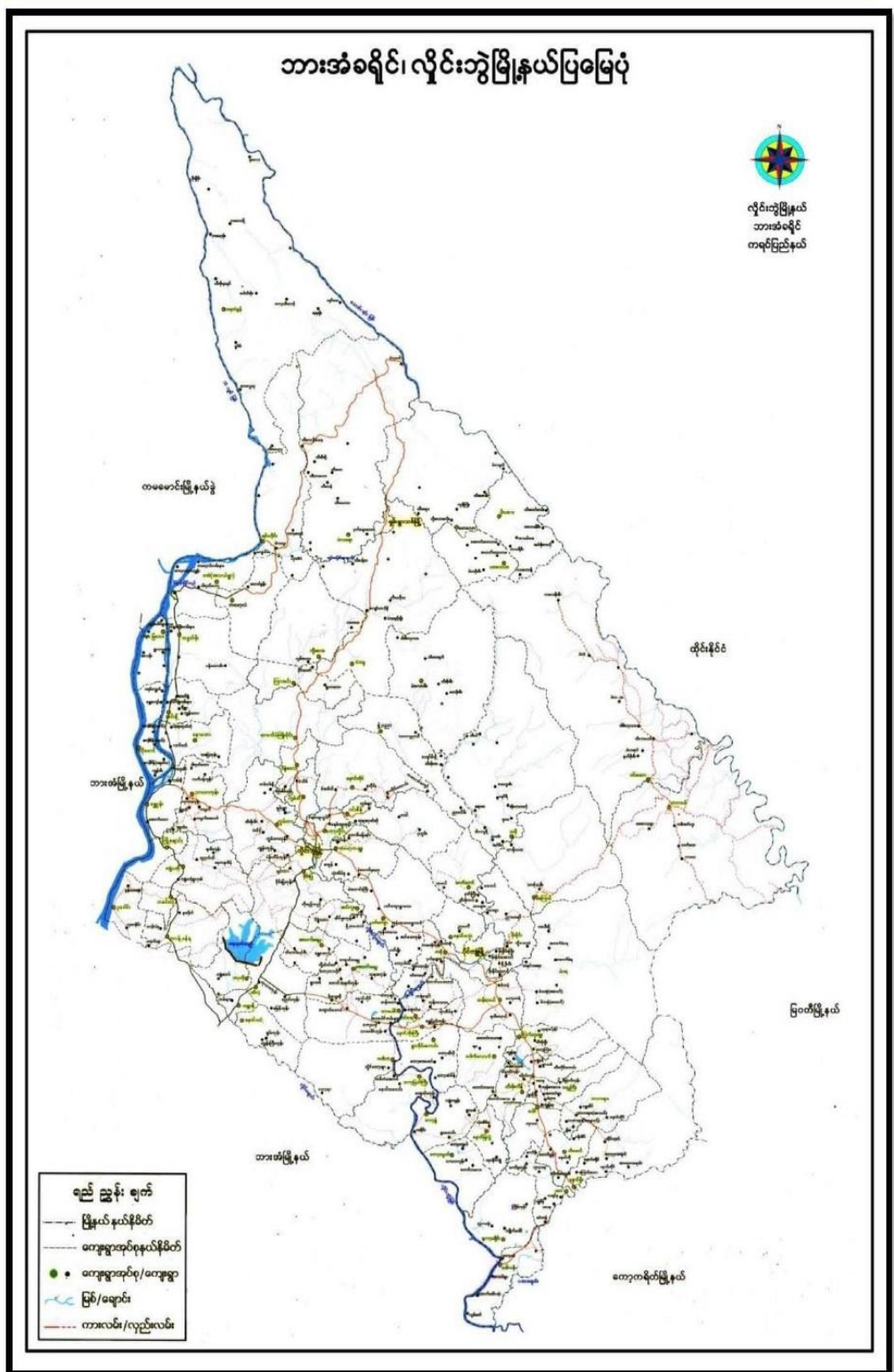

၂။ ကျေးရွာမြေပုံ (တည်နေရာ)

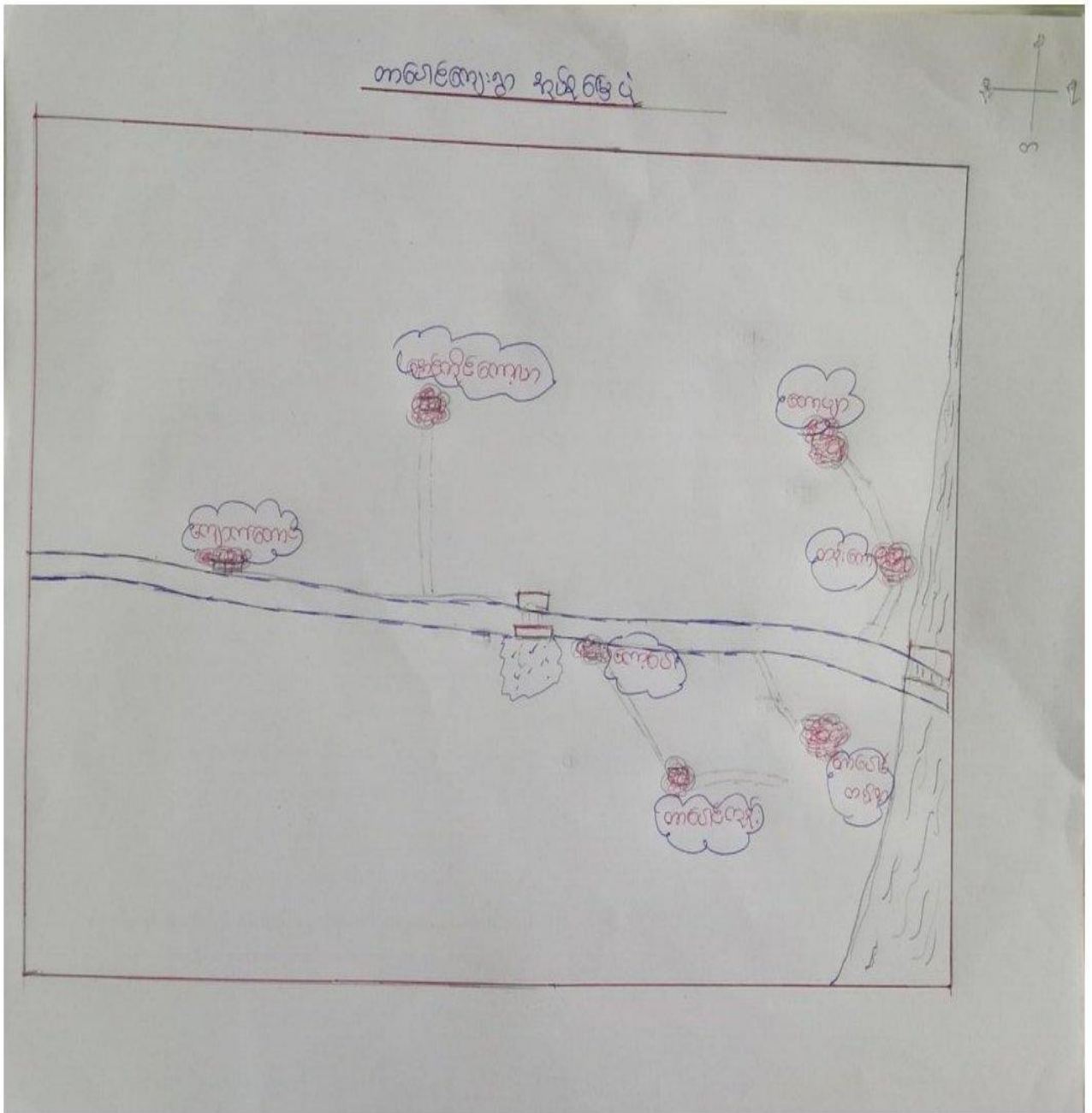

၃။ အုပ်စုတွင်ပါဝင်သော ကျေးရွာများစာရင်း

၁။ နောင်တိုင်ကျေးလွာ

၂။ ကော့ပေါ

၃။ ကော့ဖျာ

၄။ ထန်းတော

၅။ ကျောက်တောင်

၆။ တာပေါင်ကမ်းနား

၇။ တာပေါင်ကုန်း

၅။ လူထုပူးပေါင်းပါဝင်သော လူမှုဆန်းစစ်ခြင်းနှင့် အကဲဖြတ်ခြင်းလုပ်ငန်းစဉ် အကျဉ်းချုပ်ဇယား

လူထုမဏ္ဍိုင် စီမံခန့်ခွဲရေး

စစ်ဆေးရေးဌာန

စာရင်းစာရင်း

စီးပွားရေး ဝန်ထမ်း	အသုံးပြုသည့် အချက်အလက်များ	စီးပွားရေး ဝန်ထမ်းများ၏ အသုံးပြုမှု		စီမံခန့်ခွဲရေး ဝန်ထမ်း
		ကဏ္ဍ	မ	
၁။ ၁၈.၆.၁၉	လူမှုဆန်းစစ်ခြင်းနှင့် ဆန်းစစ်ချက်များ	၆	၁၀	၁၆
၂။ ၁၈.၆.၁၉	အသုံးပြုမှုနှင့် ဆန်းစစ်ချက်များ	၁၀	၁၂	၂၂
၃။ ၁၈.၆.၁၉	စီးပွားရေး ဝန်ထမ်းများ၏ အသုံးပြုမှုနှင့် ဆန်းစစ်ချက်များ	၁၀	၁၂	၂၂
၄။ ၁၈.၆.၁၉	စီးပွားရေး ဝန်ထမ်းများ၏ အသုံးပြုမှုနှင့် ဆန်းစစ်ချက်များ	၁၁	၂၃	၃၄
၅။ ၁၈.၆.၁၉	စီးပွားရေး ဝန်ထမ်းများ၏ အသုံးပြုမှုနှင့် ဆန်းစစ်ချက်များ	၁၀	၁၅	၂၅
၆။ ၁၈.၆.၁၉	စီးပွားရေး ဝန်ထမ်းများ၏ အသုံးပြုမှုနှင့် ဆန်းစစ်ချက်များ	၁၂	၂၀	၃၂

၆။ ကျေးရွာဖွံ့ဖြိုးရေးအစီအစဉ်အတွက်အသုံးပြုခဲ့သော PRA tools
 တစ်ခုချင်းစီအတွက် သုံးသတ်ချက်များ

၁။ ကျေးရွာလူမှုရေးနှင့်အရင်းအမြစ်ပြင်ပမြေပုံ (Social Map)



ကျေးဇူးတင်ပေးခြင်း - တာဝန်

ရက်စွဲ - ၅.၈.၉၂

ကျေးဇူး - ကောင်းမွန်စွာ

ကျေးဇူးတင်ပေးခြင်း/တာဝန်များသည် တစ်နှစ်ပတ်လုံး လာဘ်ယာဇ်များဖြင့် ရင်းနှီးမြှုပ်နှံမှုနှင့် လုပ်ငန်းများဖြစ်သည်။

ကျေးဇူးတင်ပေးခြင်း အတွက် အထူးအားပေးခြင်းဖြင့် ဤအခွင့်အလမ်းကို အကျိုးရှိစေရန် ကြိုးပမ်းဆောင်ရွက်ပေးရန်နှင့် အကျိုးရှိစေရန်အတွက် အထူးအားပေးခြင်းနှင့် အထူးအားပေးခြင်းများ ပေးပို့ပေးပါရန် တောင်းဆိုပါသည်။

ကျေးဇူးတင်ပေးခြင်း အတွက် အထူးအားပေးခြင်းဖြင့် အကျိုးရှိစေရန် ကြိုးပမ်းဆောင်ရွက်ပေးရန်နှင့် အကျိုးရှိစေရန်အတွက် အထူးအားပေးခြင်းနှင့် အထူးအားပေးခြင်းများ ပေးပို့ပေးပါရန် တောင်းဆိုပါသည်။

ကျေးဇူးတင်ပေးခြင်း အတွက် အထူးအားပေးခြင်းဖြင့် အကျိုးရှိစေရန် ကြိုးပမ်းဆောင်ရွက်ပေးရန်နှင့် အကျိုးရှိစေရန်အတွက် အထူးအားပေးခြင်းနှင့် အထူးအားပေးခြင်းများ ပေးပို့ပေးပါရန် တောင်းဆိုပါသည်။

၃။ ဥစ္စာရေးကြွယ်ဝမှုပြယော: (Wealth Ranking)

ကျား - ၂၂
မ - ၂၃
ကျား၊ မအားလုံး - ၁၀၀

ဥစ္စာရေးကြွယ်ဝမှု

၇၀၀၀ - ၁၀.၆.၂၀၂၃
ကျား၊ မအားလုံး
၁၀၀

အဆင့်	ဘဝတ်မှတ်ချက်	အိမ်ထောင်စုအရေအတွက်	ရာခိုင်နှုန်း
မြေပေညာစာအုပ်စု	လယ်(၁၀)ဧကအထက်၊ ကား၊ ဆိုင်ကယ်၊ ခွား(၄)ကောင်အထက်၊ ဝက်၊ ကြက်၊ ပျံစောင်အိမ်၊ ချောက်ခွံ	၆၀	၂၈ %
အောင်အောင်စုအုပ်စု	လယ်(၁၀)ဧကအထက်၊ ကား၊ ဆိုင်ကယ်၊ ခွား(၄)ကောင်အထက်၊ ဝက်၊ ကြက်၊ ပျံစောင်အိမ်၊ ချောက်ခွံ	၈၀	၃၇ %
မမြေပေညာစာအုပ်စု	ဇွဲ၊ စားကျောင်း၊ စက်အိမ်၊ ဝက်၊ ကြက်၊ ဖက်ခွံအိမ်	၇၆	၃၅ %
စုစုပေါင်း	ကျား (၁၀)၊ မ (၂၂)	၂၁၆	၁၀၀ %

ကျေးဇူးတင်အပ်နှံခြင်း - ကာလင်

၁၉၈၅-ခုနှစ်၊ ဇူလိုင်လ ၁၉

ကျေးဇူး - ကောင်းစွာ ကျေးဇူးတင်

△ ဤ အတွင်း၌ အိမ်ထောင်စုများကို ဝေဖန်ပညာများဖြင့် အဆင့်မြှင့်တင်ပေးခြင်း၊
ဗုဒ္ဓ၊ သာသနာ့အဖွဲ့အစည်းများ ပါဝင်သည်။

အိမ်ထောင်စု စုစုပေါင်း၏ (၂၅) % ဖြစ်စေကာ (၄၀) အိမ်ထောင်စုသည်
အဆင့်မြင့်မြို့၊ အထူးအရေးကြီး ဖြစ်ပေသည်။

(၈၀) အိမ်ထောင်စုပေးအပ်သည့် အခမ်းအနား အုပ်စု ပါဝင်ပြီး (၅၆) %

အိမ်ထောင်စုပေးအပ်သည့် အခမ်းအနား အုပ်စုများဖြင့် လုံးပေါင်း ၆၃၅
က မပြေလည်စွာ ကြောင်း စစ်မှန်စွာ ပါဝင်သည်။

△ ပုဂ္ဂိုလ်တို့၏ ဝိပဿနာဖြင့် ကျေးဇူး ဖွဲ့ပြီး ရှေးလူပုဂ္ဂိုလ်များကဲ့သို့ ကျေးဇူး
ပုဂ္ဂိုလ်များက ပါဝင်မှုပေါင်း လူပုဂ္ဂိုလ် ဖြစ်ကာ အဆင့်မြင့် အဆင့်
အဆင့် များ ရရှိကာ ဝေဖန်ပညာများဖြင့် ရရှိလာစေကာ အဆင့်မြင့်များကို
အရင်း ဖြစ်ကာ ဝိပဿနာဖြင့် ဝေဖန်ပညာဖြင့် ရရှိကာ အဆင့်မြင့်များကို
စိုစိုကောင်းစေကာ ကျေးဇူး ဖွဲ့ပြီး တိုးတက်ရေးကို ဆောင်ရွက်စေရန်
စွမ်းဆောင်ရည်ပေးသည်။

မင်းကုန်အိမ်ပြကယား(က)

ကျေးဇူး-စောင့်ဆိုင်းကော့က
ကျေးဇူးအုပ်စု တစ်ပေါင်

မြို့နယ်-ပျဉ်းတူး
ရက်စွဲ- ၂၀.၆.၁၉

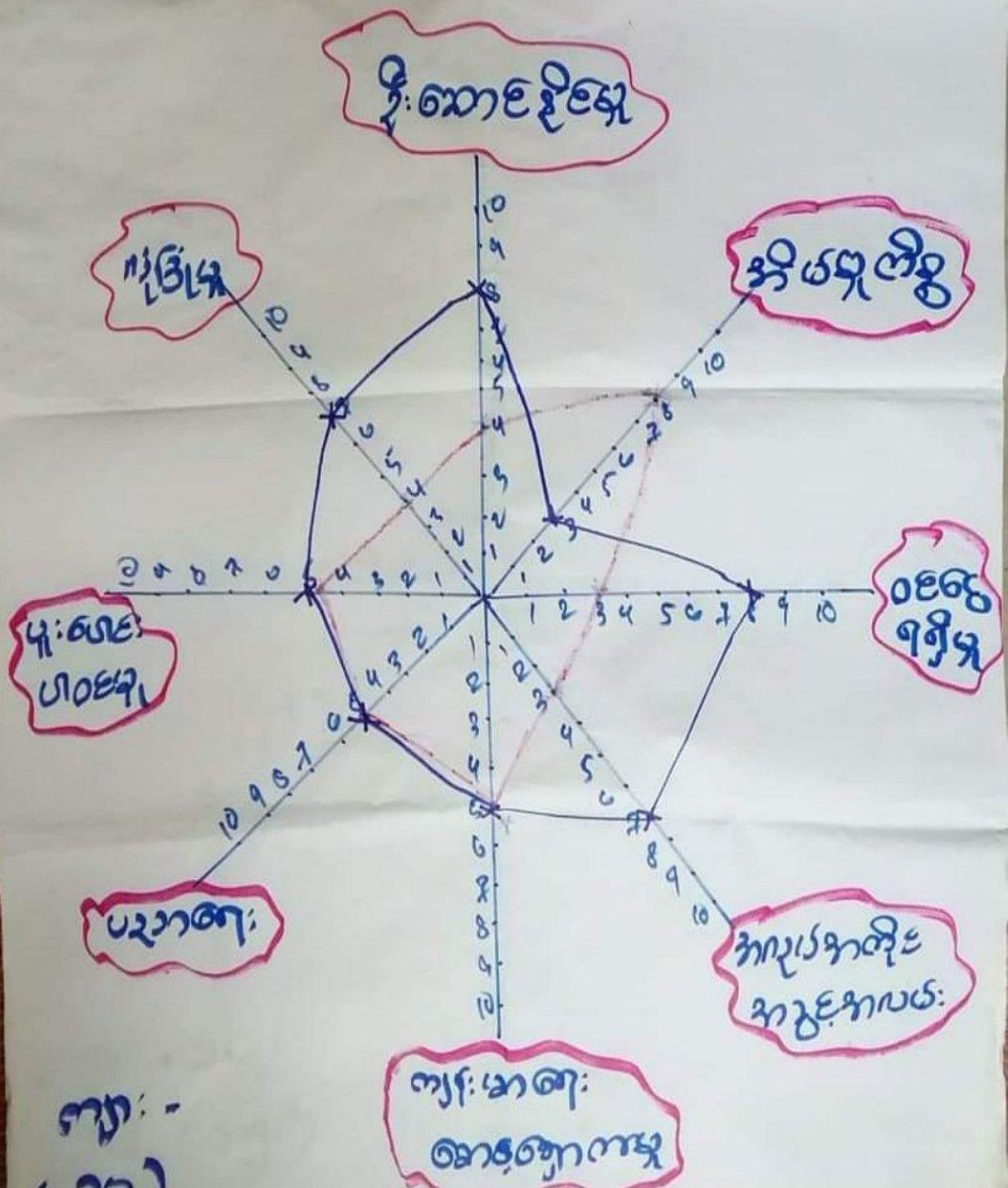

ကျေးဇူး -

၅။ အရင်းအမြစ်အသုံးချမှုပုံစံပြဇယား (Asset Mapping)

အရင်းအမြစ်အသုံးချမှုပုံစံ (Left)		အရင်းအမြစ်အသုံးချမှုပုံစံ (Right)	
ကျား	မ	ကျား	မ
<p>ကျား: ကျား</p> <p>မ: မ</p>	<p>ကျား: ကျား</p> <p>မ: မ</p>	<p>ကျား: ကျား</p> <p>မ: မ</p>	<p>ကျား: ကျား</p> <p>မ: မ</p>
<p>လယ်စိုက်</p> <p>ကား</p> <p>လယ်</p>	<p>အိမ်အိမ်</p> <p>စက်</p>	<p>ရေတွင်း</p> <p>အိမ်</p> <p>စက်</p> <p>အိမ်</p> <p>စက်</p> <p>အိမ်</p> <p>စက်</p>	<p>စေတီ</p> <p>ကား</p> <p>လယ်</p> <p>အိမ်</p> <p>စက်</p> <p>အိမ်</p> <p>စက်</p>
<p>ပိုင်ဆိုင်မှုပုံစံ: ကျား-၁၀, မ-၁၂</p>		<p>ပိုင်ဆိုင်မှုပုံစံ: ကျား-၁၀, မ-၁၂</p>	

အရင်းအမြစ်သုံးစွဲမှု ပိုင်ဆိုင်ခွင့်ချုပ်ဆိုချက်

အဖွဲ့ဝင်: ဇွဲ: ဇွဲ: ဆန်း: ဝတ်ဇွဲ:

ကျေးဇူးတင်ပေးပါ - ကာလပိုင်

၈၈၆-၈၈၆-၁၉

ကျေးဇူးတင်ပေးပါ - ကာလပိုင်

၁ လတ်၊ လယ်၊ စာသင်ကျောင်း၊ ကားဆိုင်ကား၊ မှုကြီးကျောင်း၊ စာသင်ကျောင်း၊
ဇေယျာ၊ စာကြည့်တိုက် အရင်းအမြစ်များကို အမျိုးသား၊ အမျိုးသမီး
များသည် အတူတကွ သုံးစွဲကြမည်။ ပိုင်ဆိုင်ခွင့်ချုပ်ဆိုချက်ဖြစ်သည်။

၂ အုပ်ချုပ်ခတ် ကို အမျိုးသမီး များက သုံးစွဲ ဝိန်းချုပ်ကြပါသည်။

၃ သယ်ယူပို့ဆောင်ရေး များထိုးကျော့ အမျိုးသားများသာ အသုံးပြုရမည်။ မြို့
ဝိန်းချုပ် ကုန်ရောင်းရသည့် အမျိုးသားများသာ ဝိန်းချုပ်ကြပါသည်။

၄ အရင်းအမြစ်များကို သုံးစွဲခွင့်ရှိသူများက အမျိုးသားနှင့် အမျိုးသမီး ဟော
သည့် တိုက်ခိုက်ပစ်ခတ်မှု ဝိန်းချုပ်က ဗီစီအိုင် ၂၀၀၅ ဖြစ်ပေါ်လာသည့် တစ်ဖက်
ပြောကလေးဖြစ်ကြပါသည်။



ရှောင်တိုင်ကျေးလက်

အဖွဲ့အစည်းချိတ်ဆက်မှုပြပုံ

၂၀၂၁.၇.၂၀

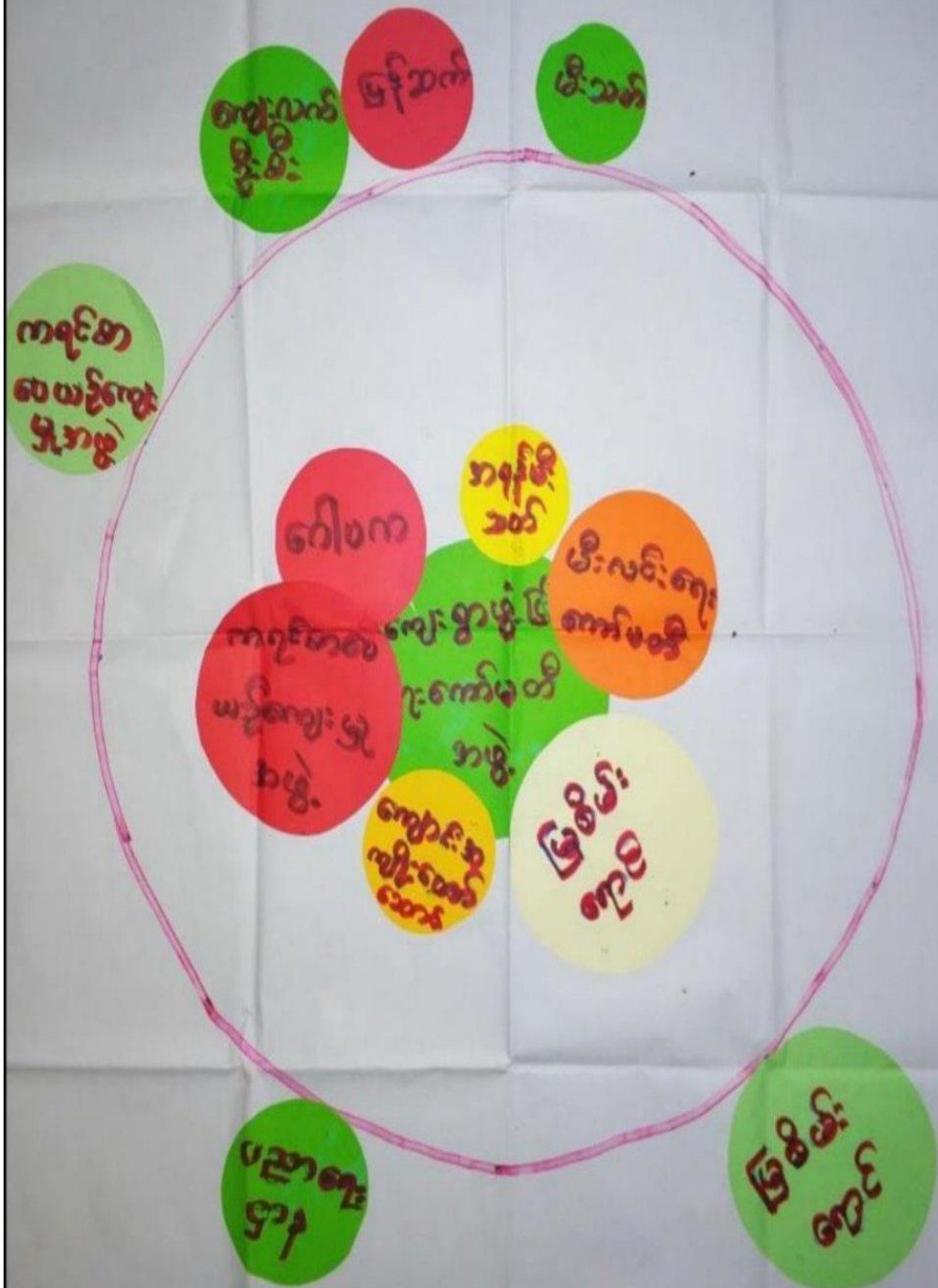

ပါဝင်သူဦးရေ ကျား+မ

$22 + 28 = 50$ ဦး

၇။ ကော်မတီဝင်များရွေးချယ်ခြင်းနှင့် ကျေးရွာဖွံ့ဖြိုးရေးအစီအစဉ် ဆောင်ရွက်မှုမှတ်တမ်း



၈။ ကျေးရွာအချက်အလက်များ(PC 1)

ပုံစံ - ၈ - ဝ ကျေးရွာအခြေခံအချက်အလက်များ (Form PC 1)

လယ်မြေနှင့်မြေအကျဉ်းချုပ်နှင့် လယ်များမိတ်ဆက်လိုက်သောအချက်အလက်များသည် ကျေးရွာမိတ်ဆက်မှု အစီအစဉ်အရ အချက်အလက်များကို ဖော်ပြရန်အတွက် ဤအချက်အလက်များကို ဖြည့်စွက်ရမည်။

ကျေးရွာမိတ်ဆက်မှု အစီအစဉ် အရ လယ်များမိတ်ဆက်မှုအစီအစဉ်အရ ဤအချက်အလက်များကို ဖော်ပြရန်အတွက် ဤအချက်အလက်များကို ဖြည့်စွက်ရမည်။

ကျေးရွာမိတ်ဆက်မှု အစီအစဉ် နံပါတ် ၅၂၈	ကျေးရွာမိတ်ဆက်မှု နံပါတ် ၀၄၇၄၈၁၂၅၅၀၅၄	လူဦးရေစာရင်းအစီအစဉ် နံပါတ် ၀၅၂၈
မြို့နယ်အမည် ၀၁၇၆	မြို့နယ် ၀၅၂၈	ကျေးရွာအုပ်စု ၀၁၆၀၆
		ကျေးရွာ ၀၆၇၆

၈။ လူဦးရေ

လူဦးရေ	အိမ်ထောင်စုအရေအတွက်	ကိုးကွယ်သည့်ဘာသာ	အိမ်ထောင်စုအရေအတွက်
လူဦးရေ (၁) အားလုံး	၂၀၈	ဘာသာ(၁) မြန်မာ	၂၀၈
လူဦးရေ (၂) _____		ဘာသာ(၂) _____	
လူဦးရေ (၃) _____		ဘာသာ(၃) _____	
လူဦးရေ (၄) _____		ဘာသာ(၄) _____	
အခြား			
အရေအတွက်			
မသိရှိသူများ	၈		
သက်ကြီးရွယ်အိုများ (၆၅ နှစ် နှင့် အထက်)	၄၀		
အိမ်ထောင်စု			

ကျွမ်းကျင်သူများမှတ်တမ်း (ကျေးရွာတွင်နေထိုင်သော သို့မဟုတ် တခြားရွာမှလာရောက်သောကျွမ်းကျင်သူများ)

(ခ) စာသင်ကျောင်း			(၂) ကျန်းမာရေး			(ဂ) လက်မှုပညာရှင်		
	ရွာတွင်နေထိုင်သူ	အခြားရွာမှလာသူ		ရွာတွင်နေထိုင်သူ	အခြားရွာမှလာသူ		ရွာတွင်နေထိုင်သူ	အခြားရွာမှလာသူ
မူလတန်းပြဆရာ/မ	<input checked="" type="checkbox"/>	<input checked="" type="checkbox"/>	ဆရာဝန်	<input type="checkbox"/>	<input type="checkbox"/>	လက်သမား	<input checked="" type="checkbox"/>	<input checked="" type="checkbox"/>
အထက်တန်းပြဆရာ/မ	<input type="checkbox"/>	<input checked="" type="checkbox"/>	လက်ထောက်ကျန်းမာရေးမှူး	<input type="checkbox"/>	<input type="checkbox"/>	ပန်းရံ	<input checked="" type="checkbox"/>	<input checked="" type="checkbox"/>
အလယ်တန်းပြဆရာ/မ	<input type="checkbox"/>	<input type="checkbox"/>	အမျိုးသမီးကျန်းမာရေးဆရာမ	<input checked="" type="checkbox"/>	<input type="checkbox"/>	လှုပ်စစ်ကျွမ်းကျင်၊ ပီးသမား	<input checked="" type="checkbox"/>	<input type="checkbox"/>
မှကြိုဆရာ/မ	<input type="checkbox"/>	<input type="checkbox"/>	သားဖွားဆရာမ	<input type="checkbox"/>	<input type="checkbox"/>	ရေပိုက်သွယ်သူ	<input type="checkbox"/>	<input type="checkbox"/>
အခြား	<input type="checkbox"/>	<input type="checkbox"/>	ပြည်သူ့ကျန်းမာရေးလုပ်သား	<input checked="" type="checkbox"/>	<input type="checkbox"/>	တက်ပြင်ဆရာ	<input type="checkbox"/>	<input type="checkbox"/>
မှတ်ချက်			မှတ်ချက်			မှတ်ချက်		

(ဃ) ကျေးရွာသို့ ရောက်ရှိနိုင်သည့်လမ်းအခြေအနေ / ကျေးရွာတစ်ရွာသည် ၎င်း၏ကျေးရွာအုပ်စုနှင့် ဆက်သွယ်ထားသော လမ်းအခြေအနေ (အောက်ပါတို့ကိုပိုင်းပါ)

- ကျောက်ကြမ်းလမ်း:
- ကတ္တရာလမ်း:
- ကွန်ကရစ်လမ်း:
- မော်တော်ဆိုင်ကယ်လမ်း:
- ကျောက်ခင်းလမ်း:
- မြေသားလမ်း:
- လူဖွားလမ်း:
- အခြား: _____
- ပိုင်းပါ

(င) ကျေးရွာဖွံ့ဖြိုးမှုစီမံချက်

(၁) လူထုပုဂ္ဂိုလ်စုံပံ့ပိုးမှုမတင်မီ ဤကျေးရွာတွင်ကျေးရွာဖွံ့ဖြိုးမှု ရှိပါသည်/မရှိပါ/မသိပါ

စီမံချက်ရှိခဲ့ပါသလား?

(၂) ရှိခဲ့ပါလျှင် ဤစီမံချက်ကို မည်သည့် ခုနှစ်တွင်ပြင်ဆင်ခဲ့ပါသနည်း?

နှစ်: ၇၈/၆ /မသိပါ

(၃) ဤစီမံချက်ကို မြို့နယ်မှအတည်ပြုခဲ့ပါသလား?

ပြုခဲ့ပါသည်/မပြုခဲ့ပါ /မသိပါ

၂) ဝါးအကျွေးအခင်း

(၁) ဤကျေးရွာ၏ ဗဟိုမှင်းကျေးရွာအုပ်စု၏ ဗဟိုအထိမ်းအမှတ်မရှိသည့် မျှတမှုကွာခြားမှုများ ရှိပါသလား? နိုင်.../မရှိပါ

(၂) ဤကျေးရွာမှ မှင်းကျေးရွာအုပ်စု၏ ဗဟိုအထိမ်းအမှတ်မရှိသည့် ကြားဖြတ်အချိန်

ခြောက်သွေ့ရာသီတွင် ကြားဖြတ်... အောက်လကျ/မော်တော်ဆိုင်ကယ်/ခြေလျင်/လား/မော်တော်ဆိုင်/

အခြား _____

မိုးရာသီတွင် ကြားဖြတ်... အောက်လကျ/မော်တော်ဆိုင်ကယ်/ခြေလျင်/လား/မော်တော်ဆိုင်/

အခြား _____

(ဆ) ပတ်ဝန်းကျင်ဆိုင်ရာ သဘာဝဘေးအန္တရာယ်

ဤကျေးရွာတွင် ရေကြီးခြင်းကဲ့သို့ သဘာဝဘေးအန္တရာယ် ကျရောက်မှုများ ရှိပါသလား။

မရှိပါ

ရှိပါသည်

ရှိလျှင် ဖော်ပြပါ _____

(ဇ) ကျေးရွာတွင် ဖွဲ့စည်းထားသော အဖွဲ့အစည်းများ

လူထုဗဟိုပြုစီမံကိန်းမဟုတ်မီ ဤကျေးရွာတွင် ကျေးရွာဖွံ့ဖြိုးရေးအတွက် အစိုးရ(သို့) ရွာသားများကိုင်ဆောင်(သို့) စီမံကိန်းတစ်ရပ်ခု ဖွဲ့စည်းထားသည့် အဖွဲ့အစည်းများ ရှိပါသလား။

(၁) _____

(၂) _____

(ဈ) အထွေထွေအုပ်ချုပ်ရေး ဦးစီးဌာန (GAD) မှ မှတ်တမ်းတင်ထားခြင်း

ဤကျေးရွာသည် အထွေထွေအုပ်ချုပ်ရေး ဦးစီးဌာန (GAD) မှ မှတ်တမ်းတင်ထားမှု ရှိပါသလား။

မရှိပါ

ရှိပါသည်

ကျေးရွာခေါင်းဆောင်

အမည် *အိတ်*

လက်မှတ် *လ*

နေ့စွဲ

လူထုစည်းရုံးရေးမှူး

အမည် *နန်းအိတ်*

လက်မှတ် *န*

နေ့စွဲ

ကော့လာနောင်တိုင်ကျေးရွာ ၊ ကျေးရွာဖွံ့ဖြိုးတိုးတက်ရေးလုပ်ငန်းစီမံကိန်း (VDP)

ဦးစားပေးစီမံချက်များ

ကဏ္ဍ/ ကဏ္ဍခွဲ	စီမံချက်	ရမှတ် ပေါင်း	ဦးစားပေး အဆင့်	ဖော်ပြချက်	မှတ်ချက်
ပညာရေး	၁ မူကြိုကျောင်း ဆောင်ပြုပြင်ခြင်း	၁၀၀	၁	ကျေးလက်ဦးစီးဌာနမှ ထောက်ပံ့သည့် VDPရန်ပုံငွေဖြင့် ကျေးရွာကော်မတီမှ ဦးစီး၍ ကျေးရွာသူ/သားများ ကိုယ်တိုင် အကောင်အထည်ဖော်ဆောင်ရွက်မည်။	
လမ်း	၂ ကျေးရွာတွင်း ကွန်ကရစ်လမ်းခင်းခြင်း အပိုင်း(၁)	၉၀	၂	ကျေးရွာကော်မတီမှ ဦးစီး၍ ကျေးရွာရပ်မိရပ်ဖများ၊ ကျေးရွာသူ/သားများ ပူးပေါင်းပါဝင်ခြင်းဖြင့် အခြားအကူအညီပေးနိုင်သည့် ဖွံ့ဖြိုးရေးအဖွဲ့ အစည်းများနှင့် ချိတ်ဆက် ဆောင်ရွက်သွားမည်။	
ဖွံ့ဖြိုးရေး	၃ ကျေးရွာတွင်း ကွန်ကရစ်လမ်းခင်းခြင်း အပိုင်း(၂)	၈၅	၃	ကျေးရွာကော်မတီမှ ဦးစီး၍ ကျေးရွာရပ်မိရပ်ဖများ၊ ကျေးရွာသူ/သားများ ပူးပေါင်းပါဝင်ခြင်းဖြင့် အခြားအကူအညီပေးနိုင်သည့် ဖွံ့ဖြိုးရေး အဖွဲ့အစည်းများနှင့် ချိတ်ဆက် ဆောင်ရွက်သွားမည်။	
ပညာရေး	၄ စာသင်ကျောင်းဆောင် တည်ဆောက်ခြင်း	၈၀	၄	ကျေးရွာကော်မတီမှ ဦးစီး၍ ကျေးရွာရပ်မိရပ်ဖများ၊ ကျေးရွာသူ/သားများ ပူးပေါင်းပါဝင်ခြင်းဖြင့် သက်ဆိုင်ရာ ဦးစီးဌာန၊ အခြား အကူအညီပေးနိုင်သည့် ဖွံ့ဖြိုးရေးအဖွဲ့ အစည်းများနှင့် ချိတ်ဆက် ဆောင်ရွက်သွားမည်။	